

MON GUIDE : Mon ami



MY GUIDE : A must have



2026 - 2027

Bonjour !

Bienvenu(e) à L'Institut Agro Montpellier pour cette nouvelle rentrée.

Ce guide, créé par des étudiants internationaux de l'Institut Agro Montpellier, tente de répondre à certaines questions importantes que se posent les étudiants **nouvellement admis dans des formations au sein de l'établissement**. Il est destiné à tous les étudiants de l'Institut, mais plus particulièrement aux étudiants étrangers **et internationaux**. Il est construit de façon très simple afin d'être accessible à tout un chacun.

Nous nous sommes inspirés de nos propres expériences et des questions qui nous ont été posées par des étudiants étrangers **arrivant pour leur première année d'étude en France et en particulier à l'Institut Agro Montpellier**.

Les informations sont issues de connaissances personnelles, des sites internet et du guide réalisé par le groupe Accueil des Étudiants Internationaux animé **par Mme Gisèle André (aujourd'hui à la retraite), à qui nous rendons hommage pour son travail fondateur**. Ces dernières peuvent évoluer au cours du temps.

Suivant la formation suivie, tu seras sur le campus du Pôle Tropiques et Méditerranée ou sur le campus de **La Gaillarde**. Ces campus sont distants de 5 km. Tu entendras souvent parler du campus de l'**IRC (Institut des Régions Chaudes)** qui est l'ancien nom du campus du Pôle Tropiques et Méditerranée. Les résidences étudiantes se situent à proximité du campus de La Gaillarde.

Les adresses des 2 campus :

- Pôle Tropiques et Méditerranée : 1101 Avenue Agropolis à Montpellier-France ;
- La Gaillarde : 2 place Pierre Viala, 34060 Montpellier-France.

Hello !

Welcome to Institut Agro Montpellier for this new school year.

This guide, created by foreign students from Institut Agro Montpellier, attempts to answer some important questions asked by **students newly admitted to courses at the institution**. It is intended for all students, but more particularly for foreign **and international students**. It is built in a very simple way to be accessible to everyone.

We were inspired by our own experiences and the questions asked by foreign students **arriving for their first year of study in France and in particular in L'Institut Agro Montpellier**.

The information is based on personal knowledge, websites and meetings of the Reception of Foreign Students group led by **Mrs Gisèle André (now retired), to whom we pay tribute for her founding work**. It may change over time.

Depending on the training you follow, you will be on Pôle Tropiques et Méditerranée) campus or on the La Gaillarde campus. These campuses are 5 km away. You'll often hear about the IRC (**Institut des Régions Chaudes**) campus, which is the former name of the Pôle Tropiques et Méditerranée campus. The student residences are located on the La Gaillarde campus.

The addresses of the 2 campuses:

- Pôle Tropiques et Méditerranée : 1101 Avenue Agropolis in Montpellier-France ;
- La Gaillarde : 2 place Pierre Viala, 34060 Montpellier-France.

TABLE DES MATIÈRES / CONTENT

1. L'ADMINISTRATION EN FRANCE	6	1.5.1 BANQUE NORMALE	13
1. ADMINISTRATION IN FRANCE	6	1.5.2 BANQUE EN LIGNE	13
1.1. TITRE DE SÉJOUR : OFFICE FRANÇAIS DE L'IMMIGRATION.....	7	1.5 THE BANK	13
ET DE L'INTÉGRATION (OFII).....	7	1.5.1 NORMAL BANK	13
1.1 RESIDENCE PERMIT : FRENCH OFFICE FOR IMMIGRATION AND		1.5.2 ONLINE BANKING	13
INTEGRATION (OFII)	7	1.5.3 CONSEILS	14
1.2 CROUS : COTISATION « VIE ÉTUDIANTE »	8	1.5.3 TIPS & ADVICE	14
1.2 CROUS : « STUDENT LIFE » CONTRIBUTION	8	1.6 LES ASSURANCES.....	15
1.3 LA SANTÉ : L'ASSURANCE MALADIE.....	9	1.6.1 L'ASSURANCE LOGEMENT	15
1.3.1 COMMENT OBTENIR LA SÉCURITÉ SOCIALE ?.....	9	1.6.2 L'ASSURANCE RESPONSABILITÉ CIVILE.....	15
1.3 HEALTH : HEALTH INSURANCE.....	9	1.6 INSURANCES	15
1.3.1 HOW TO OBTAIN SOCIAL SECURITY ?.....	9	1.6.1 HOUSING INSURANCE.....	15
1.3.2 COUVERTURE COMPLÉMENTAIRE.....	11	1.6.2 CIVIL LIABILITY INSURANCE	15
1.4 AIDES AUX LOGEMENTS: LA CAISSE D'ALLOCATION FAMILIALE (CAF).....	11	2. LA VIE A MONTPELLIER	16
1.3.2 ADDITIONAL COVER	11	2. LIFE IN MONTPELLIER	16
1.4 HOUSING SUBSIDIES: THE FAMILY ALLOWANCE FUND (CAF)	11	2.1 LE TÉLÉPHONE.....	17
1.4.1 COMMENT OBTENIR L'APL ?	12	2.2 LES TRANSPORTS.....	17
1.4.2 QUAND ?.....	12	2.2.1 TRANSPORT EN COMMUN : TRANSPORT DE L'AGGLOMÉRATION	
1.4.3 CONSEILS ?.....	12	MONTPELLIÉRAINE (TAM)	17
1.4.4 OÙ ?.....	12	2.1 TELEPHONE NETWORKS.....	17
1.4.1 HOW TO OBTAIN THE APL ?.....	12	2.2 TRANSPORTS	17
1.4.2 WHEN ?.....	12	2.2.1 PUBLIC TRANSPORT : TRANSPORT DE L'AGGLOMÉRATION	
1.4.3 TIPS & ADVICE ?.....	12	MONTPELLIÉRAINE (TAM)	17
1.4.4 WHERE ?	12	2.2.2 LE VELO	19
1.5 LA BANQUE	13	2.2.3 LES COVOITURAGES ORGANISÉS	19
		2.2.2 CYCLING	19
		2.2.3 ORGANIZED CARPOOLING	19

2.2.4 LES TRAJETS QUE TU ES SUSCEPTIBLE DE FAIRE TOUT AU LONG DE L'ANNÉE.....	20
2.2.4 THE TRIPS YOU ARE LIKELY TO MAKE THROUGHOUT THE YEAR.....	20
2.3 L'ALIMENTATION	22
2.4 LOISIRS.....	22
2.3. FOOD.....	22
2.4 LEISURE	22
2.4.1 LES CARTES DE RÉDUCTIONS.....	23
2.4.1 DISCOUNT CARDS.....	23
3. VIE ETUDIANTE.....	25
3. STUDENT LIFE	25
3.1 FÉDÉRATION DES ASSOCIATIONS ET DES ÉLUS ÉTUDIANTS.....	26
3.2 LE CERCLE DES ÉLÈVES.....	26
3.1 FEDERATION OF STUDENT ASSOCIATIONS AND ELECTED OFFICIALS.....	26
3.2 THE STUDENTS' CIRCLE.....	26
3.3 LE BUREAU DES ARTS.....	27
3.4 LE BUREAU DES SPORTS	27
3.3 THE ARTS OFFICE	27
3.4 THE SPORTS OFFICE	27
3.5 INGÉNIEURS SANS FRONTIÈRES.....	28
3.6 JUNIOR ÉTUDES DE INSTITUT AGRO MONTPELLIER.....	28
3.5 ENGINEERS WITHOUT BORDERS	28
3.6 JUNIOR STUDIES OF INSTITUT AGRO MONTPELLIER.....	28
3.7 ACCUEIL DES ÉTUDIANTS INTERNATIONAUX.....	29
3.8 RÉSEAU SÉNÉGALAIS	29
3.7 WELCOME OFFICE FOR INTERNATIONAL STUDENTS	29
3.8 SENEGALESE NETWORK.....	29

4. CONSEILS PRATIQUES.....	30
4. PRACTICAL ADVICE.....	30
4.1 POUR LES ACHATS HORS ALIMENTAIRE.....	31
4.2 ASSISTANCE À LA PERSONNE	31
4.2.1 CONSULTATION PSYCHOLOGIQUE GRATUITE - LA GAILLARDE	31
4.2.2 FORMATION : PSC1.....	31
4.1 FOR NON-FOOD PURCHASES	31
4.2 PERSONAL ASSISTANCE.....	31
4.2.2 TRAINING: PSC1	31
4.2.3 SERVICES SOCIAUX.....	32
4.2.3 SOCIAL SERVICES.....	32
4.3 DES SITES POUVANT T'ÊTRE UTILES.....	33
4.3 SITES THAT MAY BE USEFUL TO YOU	33

Avant-Propos

Avant ton arrivée, tu auras besoin de :

- ✓ Réserver un logement étudiant
- ✓ Ouvrir un compte bancaire avant d'arriver si c'est en ligne, autrement il y a les banques classiques auprès desquelles tu ouvriras un compte une fois arrivé.e à Montpellier
- ✓ Faire ton assurance habitation et responsabilité civile.
- ✓ *Impossible avant d'être sur Montpellier*
- ✓ Payer la Contribution à la Vie étudiante et campus (CVEC) au Crous

À ton arrivée, tu auras besoin de :

- ✓ Faire le dossier de l'ANEF (pour les nouveaux arrivants en France)
- ✓ T'inscrire pour l'assurance maladie sur <https://etudiant-etranger.ameli.fr>
- ✓ Trouver un moyen de transport (bus avec abonnement, vélo...) et établir ta carte de déplacement
- ✓ Faire des courses pour ton installation,
- ✓ Te procurer un numéro de téléphone
- ✓ Faire ton inscription administrative auprès de ton assistante de formation

Gardes toujours sur toi :

- ✓ Justificatif d'identité (passeport, carte de séjour, carte d'identité, carte d'étudiant.e...),
- ✓ Justificatif de logement (attestation d'hébergement, facture),
- ✓ RIB, carte bancaire et/ou chéquier,
- ✓ Certificat de scolarité.
- ✓ Justificatif de ta sécurité sociale et attestation mutuelle

Forewords

Before you arrive, you will need to:

- ✓ Book student accommodation
- ✓ Open a bank account before you arrive if it's online, otherwise there are the traditional banks
- ✓ Make your home and liability insurance.
- ✓ Establish your housing allowance file (CAF)
- ✓ Pay the Contribution to Student Life and Campus (CVEC) at Crous

When you arrive, you will need to:

- ✓ Make the ANEF file (for newcomers to France)
- ✓ Register for health insurance on <https://etudiant-etranger.ameli.fr>
- ✓ Find a means of transport (bus with subscription, bicycle...) and draw up your travel card
- ✓ Shopping for your installation,
- ✓ Get a phone number
- ✓ Make your administrative registration with your training assistant

Always keep with you :

- ✓ Proof of identity (passport, residence card, identity card, student card, etc.),
- ✓ Proof of accommodation (accommodation certificate, invoice),
- ✓ RIB, credit card and/or cheque book,
- ✓ School certificate.
- ✓ Proof of your social security and mutual certificate

1. L'ADMINISTRATION EN FRANCE

1. ADMINISTRATION IN FRANCE



1.1. TITRE DE SÉJOUR : OFFICE FRANÇAIS DE L'IMMIGRATION ET DE L'INTÉGRATION (OFII)



Faire obligatoirement pendant les 3 premiers mois qui suivent ton arrivée en France.

Depuis le 18 février 2019, les modalités de validation des Visas Long Séjour Valant Titre de Séjour (VLS-TS) ont été modifiées et s'effectueront uniquement sur Internet, à l'adresse suivante : <https://administration-etrangers-en-france.interieur.gouv.fr>

Pour effectuer cette démarche tu auras besoin :

- ✓ D'une adresse électronique (mail) valide,
- ✓ Des informations figurant sur ton visa,
- ✓ De communiquer ta date d'entrée en France,
- ✓ De ton adresse de résidence en France,
- ✓ De ta carte de paiement pour payer en ligne la taxe de délivrance d'un titre de séjour (voir les autres modalités de paiement sur le portail)



Tu recevras une attestation à imprimer et à joindre à ton passeport, attestant la validité de ton VLS-TS. Ce titre de séjour est valable un an. Deux mois (3 à 4 mois si départ à l'étranger) avant la fin de validité de ton visa, tu devras demander le renouvellement de ton titre de séjour.

Si tu n'as pas effectué cette démarche dans les 3 mois, tu ne seras plus en séjour régulier sur le territoire français et, en conséquence, tu ne pourras pas franchir à nouveau la frontière de l'espace Schengen.



Si tu as d'autres préoccupations concernant ces démarches, tu peux te rapprocher du **Service des étudiants étrangers de L'Institut Agro Montpellier situé au Pôle Tropiques et Méditerranée**, mais c'est à toi de faire les démarches en ligne ! ☺.

Coût : 150 euros (timbre que tu peux acheter en ligne sur <https://timbres.impots.gouv.fr/> ou dans un bureau de tabac).

1.1 RESIDENCE PERMIT : FRENCH OFFICE FOR IMMIGRATION AND INTEGRATION (OFII)



To be done during the first 3 months following your arrival

Since February 18, 2019, the validation procedures for Long Stay Visas Valid Residence Permit (VLS-TS) have been modified and will only be carried out on the Internet at the following address: <https://administration-etrangers-en-france.interieur.gouv.fr>

To do this you will need :

- ✓ A valid email address,
- ✓ Information from your visa,
- ✓ To communicate your date of entry into France,
- ✓ Your address of residence in France,
- ✓ From your payment card to pay online the fee for issuing a residence permit (see other payment methods on the portal)



You will receive a certificate to be printed and attached to your passport, attesting to the validity of your EPV-TS. This residence permit is valid for one year. Two months (3 to 4 months if you are travelling abroad) before the end of the validity of your visa, you will have to apply for the renewal of your residence permit.



If you have not completed this procedure within 3 months, you will no longer be a legal resident on French territory and, consequently, you will not be able to cross the Schengen area border again.

If you have any further concerns about these procedures, you can contact **Institut Agro Montpellier's International Student Service at Pôle Tropiques et Méditerranée**, but it is up to you to do the procedures online.

Cost : 150 € (stamp that you can buy online at <https://timbres.impots.gouv.fr/> or in a tobac shop).

1.2 CROUS : COTISATION « VIE ÉTUDIANTE »

Depuis la rentrée 2018 en France, avant de t'inscrire dans un établissement d'enseignement supérieur, tu dois fournir une attestation d'acquiescement de la Contribution Vie Étudiante et de Campus (CVEC) que tu pourras obtenir à partir du 1er juillet. La CVEC est collectée par les Crous et coûtait **105 euros pour la rentrée 2025-2026**. C'est en septembre que celle de 2026-2027 sera connue.

Tu es exonéré.e du paiement de la CVEC si tu es :

- ✓ Étudiant(e) Boursier (Bourse sur Critère Social)
- ✓ Étudiant.e réfugié.e
- ✓ Bénéficie de la protection subsidiaire
- ✓ Enregistré en tant que demandeur d'asile et que tu as le droit de rester sur le territoire français
- ✓ Etudiant(e) inscrit dans le cadre d'un programme Erasmus



ETAPES D'ACQUITTEMENT DE LA CVEC

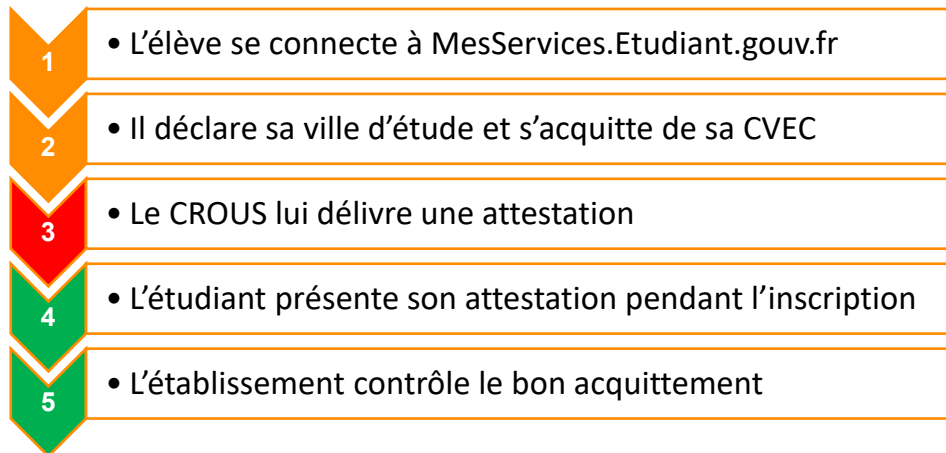

1.2 CROUS : « STUDENT LIFE » CONTRIBUTION

Since the beginning of the 2018 academic year in France, before enrolling in a higher education institution, you must provide a certificate of payment of the Student Life and Campus Contribution (CVEC) that you can obtain from 1 July. The CVEC is collected by the Crous and amounts to **105€ for the year 2025-2026**. The 2026-2027 bid will be announced in September.

You are exempt from paying the CVEC if you are :

- ✓ Student Scholar (Scholarship on social criteria)
- ✓ Refugee student
- ✓ Beneficiaries of subsidiary protection
- ✓ Registered as an asylum seeker and that you have the right to remain on French territory
- ✓ Student enrolled in an Erasmus programme



ETAPES D'ACQUITTEMENT DE LA CVEC

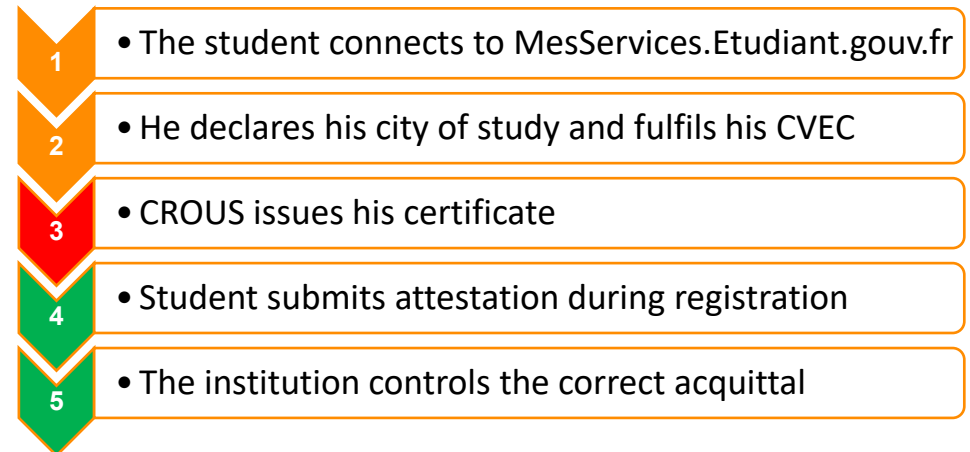

1.3 LA SANTÉ : L'ASSURANCE MALADIE

Les frais de santé sont chers en France. La consultation chez un médecin généraliste te coûtera environ **30 euros**, les soins dentaires ou d'ophtalmologie sont plus élevés entre 60 et 80euros 😞

Mais heureusement la Sécurité sociale est là 😊 pour te rembourser 65% (en général) des frais !

Pour bénéficier de la prise en charge de tes soins en France, tu dois justifier de ta situation de résidence stable et régulière.

Le justificatif de la stabilité de résidence peut être tout document attestant de la situation d'étudiant (par exemple le certificat de scolarité, une copie de la carte d'étudiant, etc.).



1.3.1 COMMENT OBTENIR LA SÉCURITÉ SOCIALE ?

Pour obtenir ta Sécurité sociale en France, il faudra d'abord t'inscrire sur le site : <https://etudiant-etranger.ameli.fr>



Tu dois t'inscrire obligatoirement une fois arrivé.e sur le territoire Français, et après le paiement de la cotisation « vie étudiante » auprès du CROUS et de ton inscription définitive à Institut Agro Montpellier.

Les justificatifs de la régularité du séjour ne sont pas les mêmes en fonction du pays dont tu es ressortissant.

Conserve le numéro de sécurité sociale provisoire qui va t'être attribué automatiquement par le site et imprime ton attestation de droits (qui te permet d'aller chez le médecin et d'être remboursé).

1.3 HEALTH : HEALTH INSURANCE.

Health care costs are expensive in France. The consultation with a general practitioner will cost you about **30 €**, dental or ophthalmic care has high costs, 60 to 80 euros 😞

But fortunately the Social Security is there 😊 to reimburse you 65% (in general) of the fees!

To benefit from the coverage of your care in France, you must prove that you are a stable and regular resident.

Proof of stable residence may be any document attesting to the student's status (e.g., a certificate of attendance, a copy of the student card, etc.).



1.3.1 HOW TO OBTAIN SOCIAL SECURITY ?

To obtain your Social Security in France, you will first have to register on the website : <https://etudiant-etranger.ameli.fr>

You must register once you arrive in France, and after payment of the "student life" fee to the CROUS and your final registration in Institut Agro Montpellier.

You will be asked to attach the following supporting documents :

- ✓ Of your identity (national identity card, passport ...),
- ✓ From your registration at a higher education institution for the academic year concerned, in order to attest to your student status,
- ✓ Your bank account statement (RIB) which will allow you to receive your repayments
- ✓ A civil status document necessary for the creation of your registration number. The civil status documents accepted are :
 - A complete copy of the birth certificate,
 - A birth certificate with filiation (or any document issued by a consulate) ,.
- ✓ A regular residence permit must be presented

The proof of the regularity of the stay is not the same depending on the country of which you are a national.



Keep the temporary social security number that will be automatically assigned by the site and print your certificate of entitled benefits (which allows you to go to the doctor is to be reimbursed)

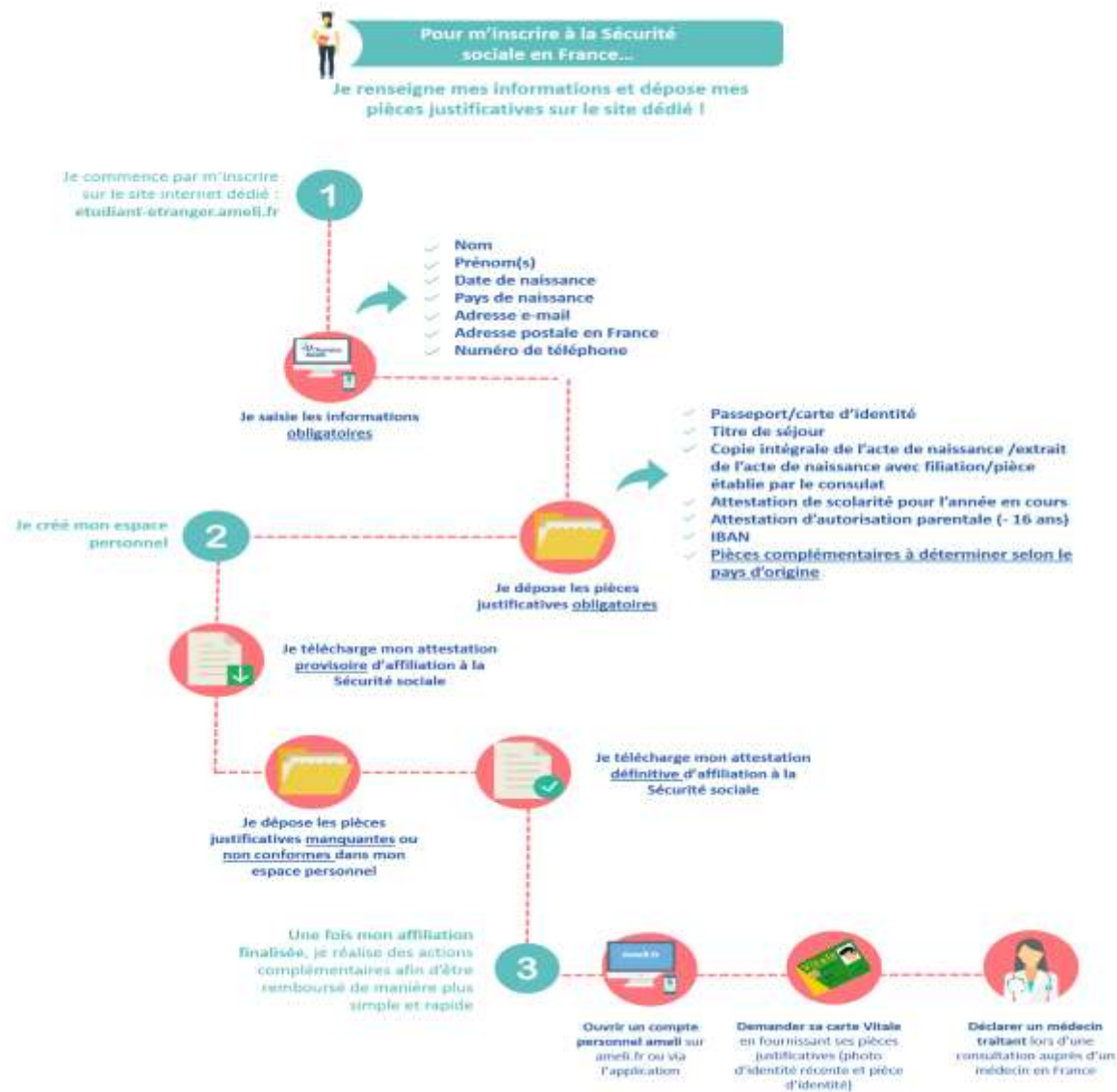

1.3.2 COUVERTURE COMPLÉMENTAIRE

Si tu vas chez le docteur, la Sécu te rembourse 65% des frais, le reste sera à ta charge.



Pour compléter les remboursements de la sécurité sociale, tu peux adhérer à la Mutuelle complémentaire santé de ton choix. Renseigne-toi auprès d'une mutuelle étudiante, par exemple LMDE (<https://www.lmde.fr/>) ou HEYME (<https://heyme.care/fr/>) ou un autre organisme complémentaire, pour bénéficier du niveau de prestations

que tu souhaites : **il varie selon les contrats et tes besoins de santé.**

Ces organismes te proposent à ton inscription plusieurs types de Forfaits pour **ta complémentaire santé et l'assistance rapatriement en cas de maladie pendant un déplacement ou un stage hors France durant l'année académique.** N'hésite pas à consulter leur site web pour plus d'infos.

Pour compléter les remboursements de la Sécurité sociale, tu peux également bénéficier, sous certaines conditions, d'une complémentaire santé totalement gratuite : la **Complémentaire santé solidaire** (C2S, ex-CMU-C), sous réserve de remplir les conditions de ressources. Mais la C2S, ne couvre pas à l'étranger pour les stages par exemple, donc il faudra prendre la mutuelle.

1.4 AIDES AUX LOGEMENTS: LA CAISSE D'ALLOCATION FAMILIALE (CAF)



La CAF t'aide à payer une partie de ton loyer. Elle te verse une **Aide Personnalisée au Logement (APL)** pouvant aller de **50€ à 220€** en fonction de ta situation.

Important — Réforme loi de finances 2026 (art. 179) : Les conditions d'accès à l'APL ont changé. À partir du 1er juillet 2026, les étudiants étrangers hors Union Européenne, hors Espace Économique Européen (EEE) et hors Suisse doivent obligatoirement être boursiers sur critères sociaux pour rester éligibles. Les étudiants de l'UE/EEE/Suisse et les boursiers, quelle que soit leur nationalité, ne sont pas concernés par cette restriction. Renseigne-toi directement auprès de la CAF (caf.fr) pour connaître ta situation personnelle avant de compter sur cette aide.

1.3.2 ADDITIONAL COVER

If you go to the doctor, the Social Security will reimburse you 65% of the expenses, the rest will be at your expense.



To complete the social security reimbursements, you can join the complementary health insurance of your choice. Ask a student mutual insurance company, for example HEYME or LMDE (LMDE <https://www.lmde.fr/> - HEYME <https://heyme.care/fr/>) or another complementary organisation for information on the level of services you

want: **it varies according to the contracts and your health needs.**

These organisms offer you several types of Packages for **your complementary health insurance and repatriation assistance in case of illness during a trip or internship outside France during the academic year.** Feel free to check their website for more information.

To supplement the Social Security reimbursements, you can also benefit, under certain conditions, from a totally free complementary health insurance: the complementary universal health coverage (CMU-C, link : [couverture maladie universelle complémentaire](#)), provided you meet the conditions of resources. But the CMU-C does not cover internships abroad, for example, so you will need to take out a mutual.

1.4 HOUSING SUBSIDIES: THE FAMILY ALLOWANCE FUND (CAF)



CAF helps you pay portion of your rent. It pays you a **Personalized Housing Assistance (APL)** that can go from **50€-220€** depending on your situation.

Important — 2026 Finance Law Reform (art. 179): The conditions for receiving APL have changed. From 1 July 2026, international students from outside the European Union, the European Economic Area (EEA) and Switzerland must be scholarship holders based on social criteria to remain eligible. Students from the EU/EEA/Switzerland and scholarship holders of any nationality are not affected by this restriction. Check your personal eligibility directly with the CAF (caf.fr) before counting on this allowance.

1.4.1 COMMENT OBTENIR L'APL ?

Dès que tu as la confirmation de réservation de ton logement, va sur le site de la Caf : www.caf.fr.

Inscris-toi en ligne en suivant les instructions.

Puis il te sera demandé des documents administratifs que tu pourras envoyer soit depuis ton espace personnel CAF avec tes identifiants, par courrier ou directement au service de la CAF de l'Hérault. **Possible d'avoir une notice explicative en français et en anglais au secrétariat des résidences.** ☺



1.4.2 QUAND ?



Le plus vite possible pour percevoir tes APL.

Si le dossier n'est pas complet ton dossier ne sera pas accepté. Le premier versement peut mettre 3 mois. ☹

L'APL ne paye rien le premier mois.

1.4.3 CONSEILS ?

Ouvre souvent ton compte personnel de la CAF pour t'informer de l'avancement de ton dossier et ton droit d'APL. **Si tu restes 2 mois sans aucune réponse, essaie d'aller les voir ou les contacter depuis ton espace personnel ou par téléphone.**



1.4.4 OÙ ?

Adresse postale : 139 avenue de Lodève, 34943 MONTPELLIER CEDEX 9



- ✓ Ligne Bus 10 (direction Celleneuve) : Arrêt Marie Curie, La CAF est devant toi ☺.
- ✓ Ligne Bus 15 (direction Sabines) : Arrêt Tonnelles, puis prendre Avenue de Lodève (600 mètres)

1.4.1 HOW TO OBTAIN THE APL ?

As soon as you have the confirmation of your accommodation booking, go to the caf website: www.caf.fr. Register online following the instructions.

Then you will be asked for **administrative documents that you can send either from your CAF personal space with your identifiers, by mail or directly to the CAF de l'Hérault service.** Possible to have an explanatory leaflet in French and English at the residences' office. ☺



1.4.2 WHEN ?



As quickly as possible to receive your APL.

If your application is not complete, it will not be accepted. The first payment may take 3 months. ☹

The APL does not pay anything for the first month.

1.4.3 TIPS & ADVICE ?

Open your CAF personal account often to keep you informed of the progress of your case and your right to APL. **If you don't get an answer for 2 months, try to visit them or contact them from your personal space or by phone.**



1.4.4 WHERE ?

Postal addresses: 139 avenue de Lodève, 34943 MONTPELLIER CEDEX 9



- ✓ Bus line 10 (direction Celleneuve): Marie Curie stop, La CAF is in front of you ☺
- ✓ Bus line 15 (direction Sabines): Tonnelles Stop, then take Avenue de Lodève (600 meters).

1.5 LA BANQUE

1.5.1 BANQUE NORMALE

En France les banques les plus connues sont : LCL, BNP Paribas, le Crédit Agricole, la Société Générale, La Banque Postale, la Banque populaire... Elles ont les mêmes rôles. Cependant certaines sont plus intéressantes pour les étudiants que d'autres. Par exemple, il est actuellement compliqué d'ouvrir un compte étudiant auprès de BNP Paribas. Le plus simple pour les étudiants est de passer par Hello Bank qui est une banque en ligne de BNP Paribas. Ouvre ton compte dès l'obtention de ton certificat de scolarité et de ton attestation d'hébergement.

Pour ouvrir un compte, il faut :

- ✓ Certificat de scolarité,
- ✓ Justificatif d'identité (passeport avec visa ou carte de séjour),
- ✓ Attestation d'hébergement,
- ✓ Une somme supérieure ou égale à 15€ à déposer sur ton compte.
- ✓ Ta banque te donnera : une carte bancaire, un RIB (relevé d'identité bancaire ou RIB), un chéquier selon ton contrat dans les meilleurs délais.

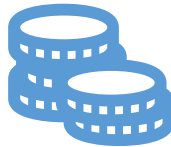

1.5.2 BANQUE EN LIGNE

Les banques en ligne peuvent offrir de **meilleurs services**, des **frais bancaires moins élevés**, des **produits d'épargne plus rémunérateurs** ou **tout simplement la possibilité d'avoir un crédit étudiant**. Les conditions d'ouverture pour un étudiant : Des différences énormes existent d'une banque à l'autre.



1.5 THE BANK

1.5.1 NORMAL BANK

- ✓ In France the most well known banks are : LCL, BNP Paribas, Crédit Agricole, Société Générale, La Banque Postale, Banque populaire... They have the same roles. However, some are more interesting for students than others. Open your account as soon as you obtain your school certificate and your accommodation certificate.
- ✓ To open an account, you must :
 - ✓ School certificate,
 - ✓ Proof of identity (passport with visa or residence card),
 - ✓ Certificate of accommodation,
 - ✓ An amount greater than or equal to 15€ to deposit into your account.
 - ✓ Your bank will give you: a credit card, a RIB (bank account number or RIB), a cheque book according to your contract as soon as possible.

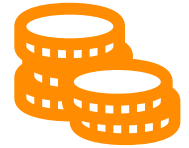

1.5.2 ONLINE BANKING

Online banks can offer **better services**, **lower banking fees**, **more remunerative savings products** or **simply the possibility of having student credit**.

The opening conditions for a student : There are huge differences from one bank to another.



1.5.3 CONSEILS

Voici des exemples de banques auprès desquels tu peux créer un compte bancaire :

- ✓ Société Générale (SG) : Agence avenue d'Assas – 20 mn à pied de la résidence. **GRATUITE DE LA CARTE – DES RETRAITS – DE LA CLÔTURE DU COMPTE ET DU TRANSFERT DES SOMMES D'UN COMPTE À L'AUTRE – assurance habitation et civile, OPTION CARTE INTERNATIONALE** : 2euros/mois pratique lors des stages (sur demande)
- ✓ BNP Paribas se situe près de la place de la Comédie, tram ligne 1. Adresse : 8 rue Maguelone, 34060 Montpellier. **MÊME AVANTAGE QUE LA SG - UNE OFFRE DE 80 EUROS DE BIENVENUE (versée 2mois après l'ouverture)**
- ✓ LCL se situe en face du Carrefour-City ; prendre le bus ligne 15 direction Odysseum et descendre à l'arrêt Henri Dunant ; un arrêt après saint Eloi ; le Carrefour-City est devant toi
- ✓ La Banque Postale est à côté du Lidl qui est à 10 minutes à pied des résidences (il est préférable d'y aller vers 9h). **Le transfert d'un pays à l'autre est extrêmement long et parfois ne se fait pas...et l'argent reste à la banque (comme vous n'êtes plus sur place pas moyen de les faire réagir, un tiers ne peut pas vous aider)**

Si tu veux des informations sur les autres banques, tu peux aller sur leurs sites. Il faut noter qu'il y a plusieurs agences dans la ville et tu choisiras celle qui t'est la plus accessible.

1.5.3 TIPS & ADVICE

- ✓ Here are examples of banks where you can create an account :
- ✓ Société Générale : Agence avenue d'Assas - 20 mn by foot from the residence. **FREE CARD - WITHDRAWALS - CLOSING THE ACCOUNT AND TRANSFERING SUMMENTS FROM ONE ACCOUNT TO THE OTHER - Home and Civil Insurance, INTERNATIONAL CARD OPTION** : 2euros/month practical during the internships (on request)
- ✓ BNP Paribas is located near Place de la Comédie, tram line 1. Address: 8 rue Maguelone, 34060 Montpellier. **SAME BENEFIT AS SG - A EUR 80 WELCOME OFFER (paid 2 months after opening)**
- ✓ LCL is located opposite the Carrefour-City; take the bus line 15 direction Odysseum and get off at Henri Dunant stop; a stop after Saint Eloi; the Carrefour-City is in front of you
- ✓ La Banque Postale is next to Le Lidl which is 10 minutes walk from the residences (it is better to go there around 9am). **Transfers from one country to another take a very long time and sometimes don't happen at all...and the money stays in the bank (as you're no longer in the country, there's no way of getting them to react, and a third party can't help you).**

If you want information about other banks, you can go to their websites. It should be noted that there are several agencies in the city and you will choose the one that is most accessible to you.

1.6 LES ASSURANCES

Tout le monde doit être assuré en France !!!

1.6.1 L'ASSURANCE LOGEMENT

L'assurance habitation te couvre contre les incendies, les intempéries, les vols... C'est un document demandé **pour toute réservation de logement ou au plus tard une semaine après ton entrée dans le logement** pour les Résidences étudiantes de l'Institut Agro Montpellier.

Comment obtenir L'Assurance Habitation ? Tu peux la souscrire auprès des services d'assurance la MAE, la MAIF ou à ta Banque (LCL, BNP Paribas, Société Générale, Crédit Agricole...) et même à la Mutuelle étudiante.

Combien ? Environ 60€/an et ça dépend des services proposés, de la taille de ton logement...



Conseils : renseigne-toi auprès de ta banque, tu peux bénéficier des offres étudiantes/jeunes à un prix avantageux.

1.6.2 L'ASSURANCE RESPONSABILITÉ CIVILE

Elle est également **obligatoire et fait partie du dossier d'inscription de L' Institut Agro. Elle te couvre contre les dégâts que tu as causés à des tiers.** L'assurance responsabilité civile peut être prise avec ta banque, dans les agences d'assurance ou dans le même forfait que ta complémentaire santé auprès de ta mutuelle (HEYME, LMDE....).



Tout comme la banque, tu peux souscrire à des assurances en ligne. Par exemple, l'ADH propose des tarifs inférieurs à celui des banques. L'assurance logement et la responsabilité civile peuvent te revenir à **30 euros**.

<https://www.assurances-etudiants.com/fr/5311-assurance-logement-etudiant-tarifs-garanties.html>

1.6 INSURANCES

Everyone must have an insurance in France !!!

1.6.1 HOUSING INSURANCE

Home insurance covers you against fire, bad weather, theft... This is a document required **for any accommodation reservation or at the latest one week after your entry into the accommodation** for the Student Residences of Institut Agro Montpellier.

How to get Home Insurance ? You can subscribe it with the insurance services of MAE, MAIF or your bank (LCL, BNP Paribas, Société Générale, Crédit Agricole...) and even with the student mutual insurance company.

How much ? About 60€/year and it depends on the services offered, the size of your accommodation....

Advice : ask your bank, you can take advantage of student/youth offers at an advantageous price.



1.6.2 CIVIL LIABILITY INSURANCE

It is also compulsory and is part of Institut Agro Montpellier's registration file. It covers you against the damage you have caused to third parties. Civil liability insurance can be taken out with your bank, in insurance agencies or in the same package as your complementary health insurance with your mutual insurance company (HEYME).



Just like the with normal banks, you can also subscribe to an insurance online. For example, ADH proposes lower rates compared to banks. Housing insurance and civil responsibility can cost you as little as 30 euros.

You can visit their website by clicking on the link down below :

<https://www.assurances-etudiants.com/fr/5311-assurance-logement-etudiant-tarifs-garanties.html>

2. LA VIE A MONTPELLIER



2. LIFE IN MONTPELLIER

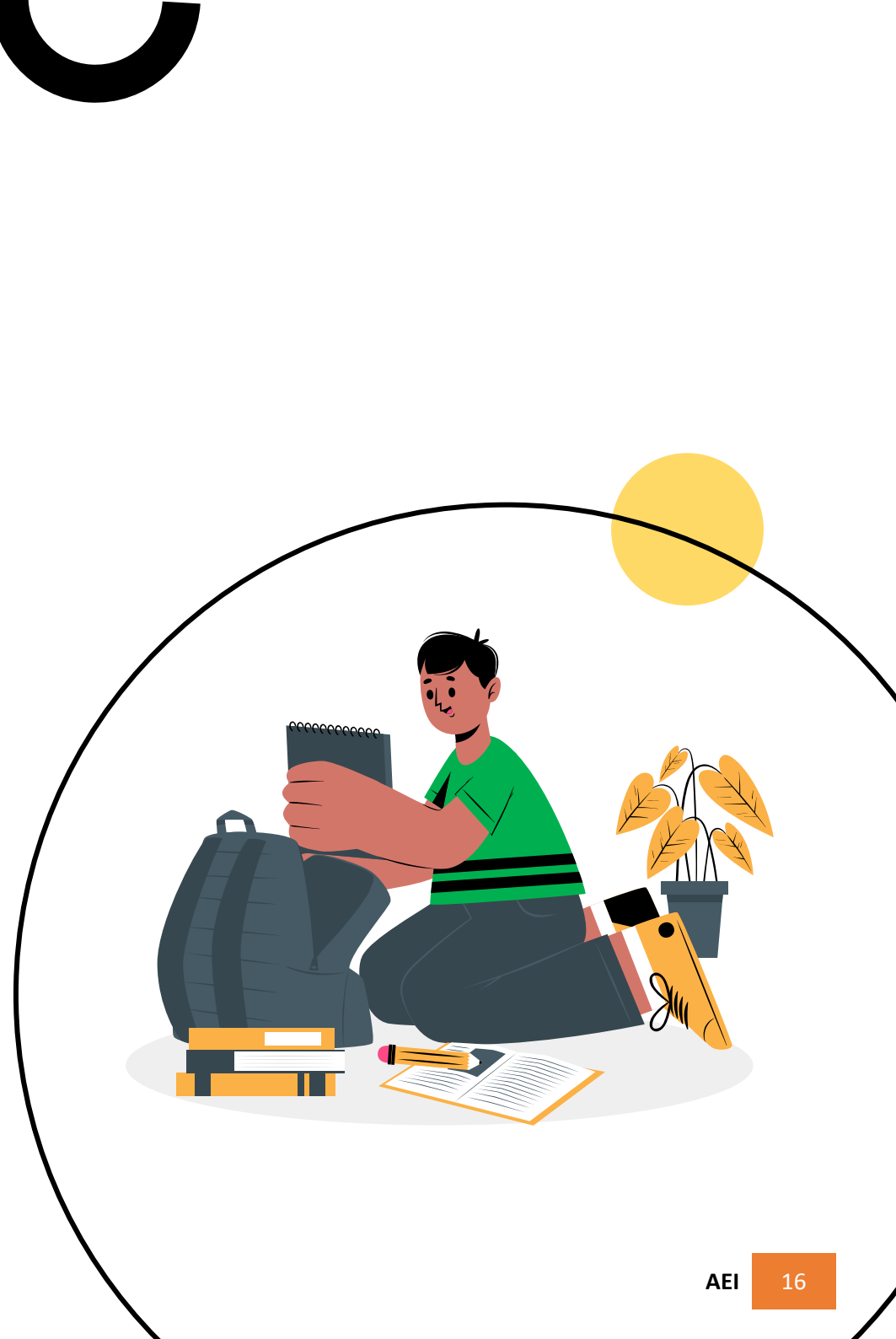
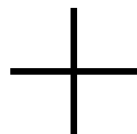

2.1 LE TÉLÉPHONE

Il existe plusieurs réseaux de téléphonie mobile dont les principaux sont SFR qui a pour sous branche la série Red, ORANGE avec Sosh et BOUYGUES qui a pour sous branche B&You et Free. A Montpellier, on retrouve plus fréquemment les réseaux suivants qui proposent des forfaits à coûts raisonnables : SYMA mobile et Lebara mobile qui utilisent le réseau SFR,

Tu peux prendre des forfaits avec engagement ou sans engagement ... Pour plus d'informations, tu peux consulter les différents sites internet de ces réseaux.

Conseil : A ton arrivée, tu peux prendre une carte SYMA, LEBARA ou Lyca

Ces cartes d'abonnement se vendent dans **les Tabacs, les Taxiphones, les boutiques de télécommunication.**

Ce sont des puces sans engagement, faciles à utiliser avec un prix abordable pour les appels à l'international.



2.2 LES TRANSPORTS

2.2.1 TRANSPORT EN COMMUN : TRANSPORT DE L'AGGLOMÉRATION MONTEPPELLIÉRAINE (TAM)

À Montpellier, le réseau de transport commun est très développé. **Il y'a plus de 33 lignes de bus et 5 lignes de tram.** La plupart des étudiants prennent ces transports en commun.



Un voyage coûte **1,60 €** (1h avec correspondance gratuite sur une autre ligne de bus et/ou Tram). Il n'y a pas de Métro à Montpellier. **NEW Nouveauté 2025 :** La **ligne 5 du tramway**, mise en service en décembre 2025, dessert directement le **Pôle Tropiques et Méditerranée** via l'arrêt **Agropolis** (quelques minutes à pied du campus). Elle est accessible depuis la **ligne 1** à l'arrêt **Saint-Éloi – Docteur Pezet**, avec environ 9 minutes de trajet jusqu'à Agropolis. Fréquence : un tram toutes les 10 minutes en journée (objectif 7,5 min à partir de septembre 2026).



2.1 TELEPHONE NETWORKS

There are several mobile phone networks, the main ones being SFR, which has the sub-brand Red; ORANGE, with Sosh; BOUYGUES, with its sub-brand B&You; and Free. In Montpellier, the most commonly found networks offering reasonably priced plans are SYMA Mobile and Lebara Mobile, which use the SFR network.

You can take packages with contract or without... for more information, you can look at the various websites of these networks

Tips : when you arrive, you can get a card SYMA, LEBARA or Lyca

These subscription cards are sold in **Tobacs, Taxiphone, telecommunication shops.** These are uncomplicated chips, easy to use and affordable for international calls

2.2 TRANSPORTS

2.2.1 PUBLIC TRANSPORT : TRANSPORT DE L'AGGLOMÉRATION MONTEPPELLIÉRAINE (TAM)



In Montpellier the public transport network is very developed. **There are more than 33 bus lines and 5 tram lines.** Most students take this public transport.



One trip cost **1.60 €** (1 hour with free connection on another bus line and / or Tram). We don't have Metro in Montpellier. **NEW New in 2025:** The **Tram line 5**, launched in December 2025, now directly serves the **Pôle Tropiques et Méditerranée** via the **Agropolis** stop (a few minutes' walk from campus). It connects with **Tram line 1** at the **Saint-Éloi – Docteur Pezet** stop, approximately 9 minutes from Agropolis. Frequency: every 10 minutes during the day (target: 7.5 min from September 2026).

Comment s'abonner ?

Tu peux t'abonner en ligne (sur <http://commercial.tam-voyages.com/>) ou en allant dans une agence TAM (Tu en as une à la place de la Comédie).

- ✓ Ligne 6 (direction PALADHILE). Arrêt Paladhile (the terminus).
- ✓ Tram ligne 1 ou 2. Arrêt COMÉDIE.
- ✓ Tram ligne 3 ou 4. Arrêt OBSERVATOIRE

GRATUITE DES TRANSPORTS

Depuis le 21 Décembre 2023, le transport en commun est devenu gratuit pour tous les habitants de la métropole de Montpellier, faire son pass gratuité : (https://www.tam-voyages.com/presentation/?rub_code=72)

Documents nécessaires

Pour faire une carte abonnement TAM il te faut :

- Une pièce d'identité
- Une attestation de logement
- Une photo d'identité
- Un certificat d'inscription

NB : N'oublie pas de prendre dans les locaux du TAM un plan du réseau TAM et les horaires des bus et tram qui t'intéressent.

Tu peux aussi les trouver en direct sur l'application TAM disponible sur PlayStore (Android) et App Store (iOS) ou sur le site www.tam-voyages.com.

L'application **Movit** sera ton ami si tu ne sais pas où tu vas, ni quel bus tu dois prendre.

How do I subscribe?

You can subscribe online (on <http://commercial.tam-voyages.com/>) or by going to a TAM agency (You've got one at Place de la Comédie).

1. Line 6 (direction PALADHILE). Stop Paladhile (the terminus).
2. Tram line 1 or 2. Stop COMÉDIE.
3. Tram line 3 or 4. Stop OBSERVATOIRE

FREE PUBLIC TRANSPORT

Since December 21, 2023, public transport has been free for all residents of t of Montpellier metropolitan area. How to do your free transport : https://www.tam-voyages.com/presentation/?rub_code=72)

Necessary documents

To make a TAM subscription card you need:

- An identity document
- A certificate of housing
- A photo ID
- A certificate of registration

NB: Do not forget to take in the premises of the TAM a map of the TAM network and the schedules of the buses and trams that interest you.

You can also find them live on the TAM app available on PlayStore (Android) and App Store (iOS) or on the www.tam-voyages.com website.

The **Movit** app will be your friend if you don't know where you're going, or which bus you need to take.

2.2.2 LE VELO

Le vélo sera un ami fidèle à Montpellier. Les bus et les trams ne circulent pas 24h/24h. Ils ne vont pas partout, le vélo si (ou presque).



Comment obtenir un vélo

- Acheter un vélo d'occasion vers 40 € au marché aux puces : Tous les dimanches matin à Mosson (tram 1/3, arrêt Mosson)
- Acheter auprès des anciens étudiants qui quittent la ville pour aller en mobilité ou en fin de formation.
- Si tu veux acheter un vélo neuf, tu peux aller à DECATHLON (tram 1, arrêt Odysseum ou bus ligne 15, direction odysseum)
- Louer un VéloMagg à la TAM : Pour 10€, si tu as déjà l'abonnement annuel TAM (extension VéloMagg). Les locations VéloMagg libre-service (0,50 € de l'heure), sont à régler en plus, par prélèvement automatique mensuel. Tu prends un VéloMagg qui se situe dans les stations de VéloMagg (il y'en a une en face de la Gaillarde) pour une durée de moins d'1h sinon tu paies 0.50€/h.

2.2.3 LES COVOITURAGES ORGANISÉS

Si tu résides dans l'une des résidences de l'école (ou près de celle-ci) et que tu es en formation au Pôle Tropiques et Méditerranée, renseigne-toi auprès de tes collègues de classe s'ils ne font pas de covoiturages. Très souvent, les étudiants munis d'une voiture proposent des places en échange d'une somme à définir.



Mais depuis 2022, il existe l'application gratuite KLAXIT, qui encourage le covoiturage et permet au conducteur de gagner 1 euro par passager (maximum 3) sans que les passagers ne paient auoi aue ce soit !

2.2.2 CYCLING



The bike will be convenient in Montpellier. Buses and trams do not run 24/24. They do not go everywhere, the bike if (or almost)

How to buy a bike.

- Buy a second-hand bike for around €40 at the flea market every Sunday morning in Mosson (tram 1/3, Mosson stop) or from former students who leave the city to go on mobility or at the end of their training.
- If you want to buy a new bike, you can go to DECATHLON (tram 1, stop Odysseum)
- Rent a Velomagg at the TAM : For 10€, if you already have the annual TAM subscription (Velomagg extension). Self-service Velomagg rentals (0.50 € per hour), are to be paid in addition, by monthly direct debit. You take a VéloMagg which is located in the VéloMagg stations (there is one opposite the Gaillarde) for less than 1 hour otherwise you pay 0.50€/h.

2.2.3 ORGANIZED CARPOOLING

If you live in one of the Institut Agro Montpellier residences (or near it) and are in training at the Pôle Tropiques et Méditerranée, check with your classmates if they do not carpool for the Pôle Tropiques et Méditerranée. Very often, students with cars offer places in exchange for a sum to be defined.



But since 2022, there has been the free KLAXIT application, which encourages carpooling and allows the driver to earn 1 euro per passenger (maximum 3) without the passengers paying anything !

2.2.4 LES TRAJETS QUE TU ES SUSCEPTIBLE DE FAIRE TOUT AU LONG DE L'ANNÉE

a. DE L'AÉROPORT VERS LES RÉSIDENCES INSTITUT AGRO MONTPELLIER

Une fois sorti(e) de l'aéroport, il faut que tu te diriges vers l'arrêt de bus (la Navette) le plus proche (ne pas hésiter à demander aux points informations pour savoir où il est).

C'est une navette Hérault Transport, une autre compagnie de transport de la région, qui relie l'aéroport de Montpellier-Méditerranée à la ville de Montpellier.

Cette navette te fait arriver à la Place de l'Europe, un arrêt de tram du TRAM 1, il faut le prendre direction Mosson et s'arrêter à la gare Saint-Roch. Une fois arrivée à la gare, il faut aller à l'arrêt de Tram 4a – Direction Garcia Lorca et s'arrêter à Peyrou Arc de Triomphe. Ensuite se diriger vers l'arrêt Doria pour prendre le bus 6 direction Euromédecine.

Navette 120 (Hérault Transport) → Place de l'Europe : Tram 1 (Bleu avec des oiseaux) Direction Mosson → Arrêt à la Gare Saint-Roch → Se diriger vers l'autre arrêt de tram (de l'autre côté du parc) et ensuite monter au prochain arrêt du Tram4a, descendre à l'arrêt "Peyrou Arc de Triomphe" → Se diriger vers l'arrêt Doria et prendre le Bus 6 - Direction EUROMEDECINE → Arrêt à "Pierre Viala" → Se diriger vers "Quartiers Étudiants Institut Agro Montpellier" : Tu es arrivé(e) !

Les horaires de la Navette de l'aéroport :

[Navette Aéroport Montpellier Méditerranée | Hérault Transport](#)

b. DE LA GARE DE MONTPELLIER SAINT ROCH AUX RÉSIDENCES INSTITUT AGRO MONTPELLIER

Il faut prendre la sortie Centre-Ville, pour être sûre que tu es au bon endroit, tu devrais voir la Brasserie de la gare (un bar-restaurant). Tu verras à ta sortie 2 lignes de tram de chaque côté, diriges toi vers la droite et monte à bord du tram 4a. Descend à l'arrêt « Peyrou Arc de Triomphe ». Recherche ensuite l'arrêt Doria du bus 6. Prend le bus 6 Direction Euromédecine et descend à l'arrêt « Pierre Viala ».

2.2.4 THE TRIPS YOU ARE LIKELY TO MAKE THROUGHOUT THE YEAR

a. FROM THE AIRPORT TO INSTITUT AGRO MONTPELLIER RESIDENCES

Once you get out of the airport, you must go to the nearest bus stop (La Navette) (do not hesitate to ask at the information points to find out where it is). It is a Hérault Transport shuttle bus, another transport company in the region, which connects Montpellier-Mediterranean Airport to the city of Montpellier.

This shuttle drops you off at Place de l'Europe, a stop on TRAM line 1. Take the tram in the direction of Mosson and get off at the Saint-Roch train station. Once at the station, head to the TRAM 4a stop – Direction Garcia Lorca – and get off at Peyrou Arc de Triomphe. Then, walk to the Doria bus stop to take bus number 6 towards Euromédecine.

Shuttle 120 (Hérault Transport) → Place de l'Europe → TRAM 1 (Blue with birds) towards Mosson → Get off at Saint-Roch station → Walk to the other tram stop (on the other side of the park) and take TRAM 4a → Get off at "Peyrou Arc de Triomphe" → Walk to the Doria stop and take Bus 6 - Direction EUROMEDECINE → Get off at "Pierre Viala" → Head towards the "Institut Agro Montpellier Student Area" (Quartiers Étudiants Institut Agro Montpellier): You've arrived!

Airport Shuttle Schedules :

[Navette Aéroport Montpellier Méditerranée | Hérault Transport](#)

b. FROM MONTPELLIER SAINT ROCH STATION TO INSTITUT AGRO MONTPELLIER RESIDENCES

You need to take the City Center (Centre-Ville) exit. To make sure you're in the right place, you should see Brasserie de la Gare (a bar-restaurant). When you exit, you'll see two tram lines on each side—head to the right and get on TRAM 4a. Get off at the stop "Peyrou Arc de Triomphe." Then look for the Doria stop for bus 6. Take bus 6 towards Euromédecine and get off at the "Pierre Viala" stop.

c. TRAJET ENTRE LES DEUX CAMPUS

- **Aller des Résidences Institut Agro Montpellier au Pôle Tropiques et Méditerranée**

Pour aller au Pôle Tropiques et Méditerranée, tu prends

- **Soit, le bus ligne 15, direction Odysseum**

- Arrêt Louis Ravaz
- Descendre à saint Eloi :

Traverser la grande avenue (à deux voies), se diriger vers l'arrêt du tram et prendre le direction Grés de Montpellier, descendre à l'arrêt Agropolis à 5min de marche du PTM.

- **Du Pôle Tropiques et Méditerranée vers Résidence Institut Agro Montpellier**

Prendre le **Tram 5 direction Grés de Montpellier** depuis l'arrêt Agropolis → descendre à **Saint-Eloi** → prendre le **Bus 15 direction Sabines** → descendre à l'arrêt **Louis Ravaz**

Tu peux y aller aussi en :

- **À vélo** : Suivre le chemin des bus, tu peux le faire en 20-25 min !

c. JOURNEY BETWEEN THE TWO CAMPUSES

- **Go from Institut Agro Montpellier Residences to Pôle Tropiques et Méditerranée**

To go to the Pôle Tropiques et Méditerranée, you take

- **Or the bus line 15, direction Odysseum**

- Get off at **Saint-Eloi**

Take **Tram 5 towards Clapiers** → get off at **Agropolis** → The Pôle Tropiques et Méditerranée is a few minutes' walk away.

- **From Pôle Tropiques et Méditerranée to Résidence Institut Agro Montpellier**

Take **Tram 5 towards Grés de Montpellier** from the Agropolis stop → get off at **Saint-Eloi** → take **Bus 15 towards Sabines** → get off at **Louis Ravaz**

You can also go there by:

- **By bike**: Follow the path of the buses, you can do it in 20-25 min!

2.3 L'ALIMENTATION

Pour faire les courses près des résidences :

- **Épicerie** : LIDL se trouve à environ 10 min de marche des résidences de l'école (Adresse : **9 place Corot, 34000 Montpellier**)



Il existe également des épiceries exotiques où les étudiants internationaux ont l'habitude de faire leurs courses. Les plus connues sont « La Pangée » (**12 Rue des Balances, 34000 Montpellier**) et « Ô Sandaga » (**16 Rue de la méditerranée, 34000 Montpellier**)

- **Auchan/Fresh**, grande surface à 30 min de marche des résidences (après LIDL), vous pouvez prendre la ligne 15 direction Sabines aussi – arrêt « Tonnelles » ou la ligne 10 (à prendre à l'arrêt Las Cazes) Direction Celleneuve et descendre à l'arrêt Tonnelles. (Adresse : **129 Avenue De Lodève, 34000 Montpellier**)

- **Les grandes surfaces** : E-Leclerc, carrefour, Leader-Price ... se trouvent plus loin. À **Auchan ou à Bureau Vallée tu peux trouver ta BLOUSE blanche indispensable pour les travaux pratiques !**

Tu peux également t'approvisionner en **produits et vivres frais chaque samedi matin de 07h à 13h au marché des Arceaux**, à 10 mn à pied des résidences. Suivre l'Avenue École d'Agriculture Gabriel Buchet depuis l'arrêt bus Pierre Viala.

2.4 LOISIRS

Alors maintenant tu dois te demander si tu ne peux pas bénéficier de tarifs réduits pour les loisirs et les sports ! Eh bien si ... !

2.3. FOOD

To shop near residences :

- **Épicerie**, is about 10 minutes walk from the school residences (Address : **9 place Corot, 34000 Montpellier**)



There are also exotic grocery stores where international students usually do their shopping. The most well-known are "**La Pangée**" (12 Rue des Balances, 34000 Montpellier) and "**Ô Sandaga**" (16 Rue de la Méditerranée, 34000 Montpellier).

- **Auchan/Fresh**, supermarket 30 minutes walk from the residences (after LIDL), you can also take the rounds - stop at "Tonnelles". (Address : **129 Avenue De Lodève, 34000 Montpellier**)
- **The supermarkets** : Auchan, E-Leclerc, crossroads, Leader-Price... are further away. At **Auchan or at Bureau Vallée, you can find your white BLOUSE essential for practical work !**

You can also get fresh **produce and food every Saturday morning from 7am to 1pm at the Arceaux market**, 10 minutes walk from the residences. Follow Avenue Ecole d'Agriculture Gabriel Buchet from the Pierre Viala bus stop.

2.4 LEISURE

So now you have to ask yourself if you can't benefit from reduced rates for leisure and sports! Well yes...!

2.4.1 LES CARTES DE RÉDUCTIONS

a. La carte Yoot pour les moins de 31 ans (9 €) :

Cette carte coûte 9 euros et est valable pour un an à partir de septembre. Elle te donne accès à des tickets de cinéma à 3,90 € à des cinémas à petit budget : cinéma Diagonal, Utopia et Nestor Burma. Mais tu peux également acheter en ligne (<http://www.yoot.fr>) des places de spectacles et de concerts à des tarifs allant de 5 à 10 euros. Tu pourras également avoir la chance de rencontrer des artistes, visiter des salles de spectacles, être invité à des avant-premières de films...

Pour l'avoir, il te suffit :

- De te munir d'un justificatif de ton statut étudiant pour l'année en cours (certificat de scolarité), d'une photo d'identité et de 9 €
- Avec ces pièces il te faut passer à un des nombreux kiosques du pass'culture Yoot. Il y en a un dans la cafétéria de l'Institut Agro Montpellier le jeudi de 12h à 14h (La Gaillarde). Tu peux également t'inscrire en ligne à partir du portail [Accueil — MesServices.etudiant.gouv.fr](http://www.messervices.etudiant.gouv.fr)



b. La carte pass' métropole (0€)

Cette carte gratuite te permet d'avoir des réductions dans les domaines du sport, de la culture et des loisirs (voir ici <http://www.montpellier3m.fr/passmetropole>)

Pour l'avoir, il te suffit :

- De te munir d'une carte d'identité, d'un justificatif de domicile de moins de trois mois et d'une photo
- Avec ces pièces il te faut passer à une Maison de proximité. Il y en a une 50 Place Zeus (Tram Ligne 1 arrêt "Léon Blum" - Tram Lignes 2 et 4 arrêt "Place de l'Europe"/ Bus Lignes 9, 37 et 120 arrêt "Place de l'Europe", et Ligne 14 arrêt "Léon Blum")

2.4.1 DISCOUNT CARDS

a. The Yoot card for the under 31 year old (9 €) :

This card costs 9 euros and is valid for one year from September. It gives you access to movie tickets for € 3.90 at low-budget cinemas: Diagonal cinema, Utopia, and Nestor Burma. But you can also buy online (<http://www.yoot.fr>) tickets for shows and concerts at prices ranging from 5 to 10 euros. You will also have the chance to meet artists, visit theaters, be invited to premieres of films...

To get it, you just need :

- To provide you with a proof of your student status for the current year (school certificate), a passport photo and 9 €

With these pieces you have to go to one of the many kiosks of the Yoot culture pass. There is one in the Institut Agro Montpellier cafeteria on Thursdays from 12pm to 2pm (La Gaillarde). You can also register online via [Accueil — MesServices.etudiant.gouv.fr](http://www.messervices.etudiant.gouv.fr)

b. The card pass' métropole (0€)

This free card allows you to get discounts in the fields of sport, culture and leisure (see here <http://www.montpellier3m.fr/passmetropole>).

To get it, you just need:

- To provide you with a proof of your student status for the year 2019/2020, a passport photo and 9 €
- With these pieces you have to go to one of the many kiosks of the Yoot culture pass. There is one in the Institut Agro Montpellier cafeteria on Thursdays from 12pm to 2pm (La Gaillarde). You can also register online via the "www.messervices.etudiant.gouv.fr" portal.



c. La carte Montpellier sports (5€) :

Cette carte, qui coûte 5 euros, te permettra d'accéder à plus de 50 disciplines encadrées par les éducateurs sportifs de la Ville : sports collectifs, gymnastique, musculation, judo, escalade, voile, échecs, VTT, sorties pleine nature...

Pour l'avoir, il te suffit :

- De te munir d'un certificat médical datant de moins de trois mois, certifiant l'aptitude aux activités sportives (à demander à un médecin), d'un justificatif de domicile, d'une photo d'identité et d'une attestation d'assurance responsabilité civile
- De te rendre au service des sports, dans une maison pour tous ou au CCAS (voir la liste des endroits où tu peux la retirer sur <http://www.montpellier.fr/484-carte-montpellier-sports.html>)

ASTUCES !

- Quand tu payes quelque chose, pense à demander si tu peux bénéficier d'un tarif étudiant. Pour cela, amène ta carte étudiante partout avec toi !
- Tu peux accéder à toutes les bibliothèques des universités de Montpellier alors n'hésites pas !
- Emmène toutes les cartes que tu as achetées avec toi ! Elles servent beaucoup.

c. The Montpellier sports card (5€) :

This card, which costs 5 euros, will allow you to access more than 50 disciplines supervised by the City's sports educators: team sports, gymnastics, weight training, judo, climbing, sailing, chess, mountain biking, outings in the countryside.....

To get it, you just need it:

- To bring a medical certificate less than three months old, certifying fitness for sports activities (to be requested from a doctor), a proof of residence, an identity photo and a certificate of civil liability insurance
- Go to the sports department, a home for all or the CCAS (see the list of places where you can pick it up at <http://www.montpellier.fr/484-carte-montpellier-sports.html>)

TIPS !

- Think, When you pay something, remember to ask if you can benefit from a student rate. To do this, take your student card with you everywhere !
- You can access all the libraries of the universities of Montpellier so don't hesitate !
- Take all the cards you bought with you! They are very useful

3. VIE ETUDIANTE

3. STUDENT LIFE



Les activités extra-scolaires participent au bien-être général des étudiants. Également très formatrices, elles leur permettent de développer des compétences et un savoir-faire utile pour leur avenir professionnel. **Ces activités constituent le meilleur moyen d'intégration et cohésion entre les étudiants d'origine diverses.**

3.1 FÉDÉRATION DES ASSOCIATIONS ET DES ÉLUS ÉTUDIANTS



La Fédération des Associations et des Élus Étudiants (FEDE) est une association coordonnant l'ensemble des associations étudiantes ainsi que les élus aux différents conseils et comités. Elle est également un intermédiaire privilégié entre l'administration et les différents organismes étudiants.

Ses actions principales sont l'organisation et l'animation des Assemblées Étudiantes, ainsi que la collecte puis la distribution des fonds alloués aux associations étudiantes. Elle doit donc s'assurer de la bonne utilisation des fonds et d'en faire un rapport annuel devant le Conseil des Élus à la Vie Étudiante.

La FEDE de l'Institut Agro Montpellier offre également aux étudiants le demandant, une participation pécuniaire pour financer certains projets pédagogiques.

3.2 LE CERCLE DES ÉLÈVES



Le Bureau des Élèves (BDE) organise les manifestations étudiantes : week-end d'intégration, soirées étudiantes et caritatives. Il gère également de nombreux clubs qui animent la vie quotidienne des étudiants. Il œuvre également pour faciliter l'intégration des étudiants étrangers dans l'école et développe des partenariats avec des entreprises locales.

Le Cercle des Élèves est adhérent au Bureau régional des élèves ingénieurs (BREI) de l'Occitanie.

Extra-curricular activities contribute to the general well-being of students. Also very formative, they allow them to develop skills and know-how useful for their professional future. **These activities are the best way of integration and cohesion between students of diverse origins.**

3.1 FEDERATION OF STUDENT ASSOCIATIONS AND ELECTED OFFICIALS



The Federation of Student Associations and Elected Officials (FEDE) is an association coordinating all student associations as well as elected officials on the various councils and committees. It is also a privileged intermediary between the administration and the various student organizations.

Its main actions are the organization and animation of student assemblies, as well as the collection and distribution of funds allocated to student associations. It must therefore ensure the proper use of the funds and make an annual report to the Council of Elected Officials for Student Life.

The FEDE of Institut Agro Montpellier also offers students requesting it, a financial contribution to finance certain educational projects.

3.2 THE STUDENTS' CIRCLE



The Student Office (BDE) organizes student events: integration weekend, student, and charity evenings. He also manages many clubs that animate the daily life of students. It also works to facilitate the integration of foreign students into the school and develops partnerships with local companies.

The students' circle is a member of the Regional Office of Engineering Students (BREI) of Occitanie.

3.3 LE BUREAU DES ARTS



Le Bureau des Arts (BDA) prend en charge les clubs à vocation artistique (arts manuels, auditorium, bibliothèque, chorale, cuisine, guitare, groupe de rock, impro, photo, théâtre...). Il organise des événements de promotion des arts sous toutes leurs formes, tels : le **Concertino** (soirée concert élégante à la découverte des talents étudiants et professeurs), les **Ambu'Zik** (petites soirées décontractées aux Résidences), un **rallye** de début d'année dans Montpellier (pour découvrir la ville et les associations étudiantes de l'école) ...

Il gère aussi des partenariats avec des édifices culturels comme des **théâtres** ou l'**opéra**, afin de proposer des places à tarifs préférentiels.



3.4 LE BUREAU DES SPORTS

Le Bureau des Sports (BDS) seconde la délégation sportive à la vie étudiante pour le compte de l'Association Sportive, dans la gestion des activités physiques et sportives. L'établissement incite les étudiants à : prendre des responsabilités, notamment dans l'encadrement d'activités, monter des projets sportifs, participer au **championnat universitaire** et à la coupe de printemps (une centaine de matchs/an), s'engager dans les **rencontres inter-écoles** et les **compétitions amicales** (les Inter-Agros, les rencontres sportives CODIGE, les Occitanies...)

De nombreux sports proposés :



Tous les sports-collectifs : Rugby Masculin et Féminin, Football Masculin et Féminin, Basket-Ball Féminin et Masculin, Handball Féminin et Masculin, Volley-Ball Féminin et Masculin

Les sports individuels suivants : Tennis, Athlétisme, Badminton, Judo, Ninjitsu, Aïkido, Boxe Française, Musculation, Fitness, Tir à l'arc, Acrosport, Danse, Escalade sur SAE.



En extérieur : "Les voiles de Institut Agro Montpellier" proposent de nombreuses sorties régates, de la voile légère ainsi que des sorties plongées dans un environnement méditerranéen exceptionnel, sorties Escalade en falaise et Équitation aux Salins de Villeneuve-lès-Maguelone.



3.3 THE ARTS OFFICE



The Bureau des Arts (BDA) supports artistic clubs (manual arts, auditorium, library, choir, kitchen, guitar, rock band, improv, photo, theater ...). It organizes events to promote the arts in all their forms, such as: the **Concertino** (elegant concert evening to discover student and teacher talents), the **Ambu'Zik** (small relaxed evenings at the Residences), a **rally** at the beginning of the year in Montpellier (to discover the city and the student associations of the school) ...

It also manages partnerships with cultural buildings such as **theatres** or **opera**, in order to offer seats at preferential rates.



3.4 THE SPORTS OFFICE



The Sports Office (BDS) supports the sports delegation in student life on behalf of the Sports Association, in the management of physical and sports activities. The institution encourages students to: take on responsibilities, particularly in the supervision of activities, set up sports projects, participate in the **university championship** and the spring cup (a hundred matches / year), engage in **inter-school** meetings and **friendly competitions** (Inter-Agros, CODIGE sports meetings, Occitanies ...)

Many sports on offer:

All team sports: Men's and Women's Rugby, Men's and Women's Football, Women's and Men's Basketball, Women's and Men's Handball



The following individual sports: Tennis, Athletics, Badminton, Judo, Ninjitsu, Aikido, French Boxing, Bodybuilding, Fitness, Archery, Acrosport, Dance, Climbing on SAE.



Outside: "Les voiles de Institut Agro Montpellier" offers many regatta outings, light sailing as well as diving trips in an exceptional Mediterranean environment, cliff climbing and horseback riding in the Salins de Villeneuve-lès-Maguelone.



3.5 INGÉNIEURS SANS FRONTIÈRES



Ingénieurs Sans Frontières (ISF) Montpellier est un groupe local d'étudiant.e.s de l'Association ISF France qui participent à de nombreux projets de solidarité locaux et internationaux.

De nombreux élèves de Institut Agro Montpellier s'impliquent autour des thématiques du développement durable, de la solidarité internationale, de l'égalité des genres, de l'inclusion sociale et grâce à des projets menés en commun dans différents pays en développement. Ils animent une démarche de sensibilisation au développement et à l'environnement en France. Ses activités mettent ISF en relation avec beaucoup d'associations solidaires de Montpellier et d'ailleurs.

3.6 JUNIOR ÉTUDES DE INSTITUT AGRO MONTPELLIER



La Junior Étude de l'Institut Agro Montpellier (JEMA) est une association étudiante qui fonctionne sous la forme d'un bureau d'étude. La JEMA offre aux élèves ingénieurs, la possibilité de mettre en pratique l'enseignement dont ils bénéficient en réalisant des études pour le compte de commanditaires très variés : petites et moyennes entreprises, grands groupes, organismes de recherche ou collectivités, etc.

Après avoir été contactée par un commanditaire, la JEMA réalise un avant-projet puis une convention d'étude, en accord avec la demande formulée. Les étudiants qui réalisent les missions, de niveau Bac +4 ou plus, sont recrutés au sein de l'école par entretien.



En octobre 2015, lors d'un audit réalisé par des représentants de la Confédération Nationale des Junior-Entreprises, la pépinière Junior Étude a obtenu le label de Junior-Entreprise.

Sources : <https://www.supagro.fr/web/intranet/pages/?idl=19&page=2283>

3.5 ENGINEERS WITHOUT BORDERS



Engineers without borders (ISF) Montpellier is a local group of students from the ISF Association France who participate in many local and international solidarity projects.

Many Institut Agro Montpellier students are involved in the themes of sustainable development, international solidarity, gender equality, social inclusion and through joint projects in different developing countries. They lead a process of awareness of development and the environment in France. Its activities put EWB in contact with many solidarity associations in Montpellier and elsewhere.

3.6 JUNIOR STUDIES OF INSTITUT AGRO MONTPELLIER



The Junior Study of Institut Agro Montpellier (JEMA) is a student association that operates in the form of a design office. JEMA offers engineering students the opportunity to put into practice the education they benefit from by carrying out studies on behalf of a wide variety of sponsors: small and medium-sized enterprises, large groups, research organizations or communities, etc.

After being contacted by a sponsor, JEMA carries out a preliminary project and then a study agreement, in accordance with the request made. Students who carry out the missions, bac +4 level or higher, are recruited within the school by interview.



In October 2015, during an audit carried out by representatives of the National Confederation of Junior-Enterprises, the Junior Étude incubator obtained the Junior-Entreprise label.

Sources: <https://www.supagro.fr/web/intranet/pages/?idl=19&page=2283>

3.7 ACCUEIL DES ÉTUDIANTS INTERNATIONAUX

L'**Accueil des Étudiants Internationaux (AEI)** est un club dédié à l'accueil et au soutien des étudiants internationaux. Il veille à l'installation et l'intégration de ces derniers à leur nouvel environnement. L'AEI contribue également très fortement à la promotion de l'interculturalité à l'Institut Agro Montpellier :



- Récupération de vos clés auprès du service des résidences,
- Accueil à l'aéroport ou à la gare,
- Distribution des kits de première nécessité,
- Assistance administrative,
- Découverte de la ville de Montpellier,
- Soirée interculturelle,
- Coupe du monde de foot de l'institut agro Montpellier,
- Autres activités de loisirs (Notamment le TropiFest au Pôle Tropiques et Méditerranée).

 **Bonne nouvelle** : une application mobile "**AEI Welcome**" sera bientôt disponible pour centraliser toutes les informations et services de l'AEI. Restez connectés !

Il existe également à Montpellier un service dédié à la facilitation de l'installation des étudiants internationaux, nommé **SERVICE ACCUEIL INTERNATIONAL ÉTUDIANTS CHERCHEURS (SAIEC)**. Il vous accompagne dans vos démarches administratives :

- Vérification et/ou dépôt des demandes de titre de séjour en ligne
- Saisie de vos dossiers informatiques CAF et CPAM
- Aide à la recherche d'un logement – PHARE

Site web du SAIEC : <https://saiec.univ-montp3.fr/>

3.8 RÉSEAU SÉNÉGALAIS

Le Réseau Sénégalais vous fera voyager à travers ses activités pour découvrir la culture sénégalaise :

- Repas typiques du Sénégal
- Sorties pour intégrer les nouveaux arrivants sénégalais
- L'incontournable soirée sénégalaise et interculturelle : défilé, produits sénégalais, spectacle et repas



3.7 WELCOME OFFICE FOR INTERNATIONAL STUDENTS

The **Welcome Office for International Students (AEI)** is a club dedicated to welcoming and supporting international students. It ensures their smooth arrival and integration into their new environment. AEI also plays a major role in promoting intercultural exchange at L'Institut Agro Montpellier:



- Collecting your keys from the residence services,
- Welcome at the airport or train station,
- Distribution of essential starter kits,
- Administrative assistance,
- Guided tour of the city of Montpellier,
- Intercultural evening events,
- Institut Agro Montpellier World Cup football tournament,
- Other leisure activities (including TropiFest at the Tropics and Mediterranean Center).

There is also a dedicated service in Montpellier that helps facilitate the arrival of international students, called the **INTERNATIONAL STUDENTS AND RESEARCHERS WELCOME SERVICE (SAIEC)**. It supports you with administrative procedures:

- Verification and/or submission of residence permit applications online,
- Entry of your CAF and CPAM application files into the digital systems,
- Assistance with finding accommodation – PHARE program.

Visit the SAIEC web site : <https://saiec.univ-montp3.fr/>

3.8 SENEGALESE NETWORK

The **Senegalese Network** will take you on a journey through its activities to help you discover Senegalese culture:

- Traditional Senegalese meals
- Outings to help integrate new Senegalese arrivals
- The unmissable Senegalese and intercultural evening: fashion show, Senegalese products, performances, and dinner



4. CONSEILS PRATIQUES

4. PRACTICAL ADVICE



4.1 POUR LES ACHATS HORS ALIMENTAIRE

- **Pour les matériels électroménagers (micro-onde, four, grille-pain)**
Occasion : marché aux puces à très bas prix ou le site leboncoin.fr.
Neufs : dans les grandes surfaces carrefour, e-Leclerc, Auchan, , ou les magasins spécialisés comme Darty, Conforama
- **Pour les trucs de sport** : Décathlon (ligne de tram 1 arrêt Odysseum ou bus ligne 15 direction Odysseum), Intersport, Go sport...
- **Pour les fournitures scolaires** : les grandes surfaces (cités précédemment), ACTION (tram 1 direction Mosson, arrêt Hauts de Massan)
- **Pour les meubles** :
Occasion : www.leboncoin.fr , aux marchés de puces
Neuf : IKEA (tram 1 direction Odysseum, arrêt Odysseum ou Le bus ligne 15 direction Odysseum terminus Odysseum) ; ACTION
- **Pour les vaisselles, les tables, les couettes, draps... :**
 - Tout à 2€ : (vers la préfecture, en face de la grande poste : ligne 06, arrêt Paladhile puis marchez 15 minutes vers la comédie)
 - ACTION ; IKEA (NB : demander la carte IKEA family pour avoir plus de réductions)
 - Les grandes surfaces

4.2 ASSISTANCE À LA PERSONNE

4.2.1 CONSULTATION PSYCHOLOGIQUE GRATUITE - LA GAILLARDE

Par une psychologue clinicienne, sur rendez-vous, tous les jeudis de 13h à 19h (et par téléphone ou visio les autres jours). **Lieu** : **campus de la Gaillarde à l'arrière du bâtiment 2**. Prendre rendez-vous par SMS ou mail : Tél/SMS : 06 87 20 21 03 - email : magalie.grand@supagro.fr

4.2.2 FORMATION : PSC1

C'est une formation aux premiers secours qui dure un jour, le samedi ou le dimanche. Tu vas apprendre les bases pour secourir des personnes en détresse à tout moment. Contactez Mme Elisabeth Mutel par mail (elisabeth.mutel@supagro.fr) pour plus d'informations !!!!

4.1 FOR NON-FOOD PURCHASES

- **For household appliances (microwave, oven, toaster)**
Occasion: flea market at very low prices or the site leboncoin.fr.
New: in supermarkets crossroads, e-Leclerc, Auchan, Géant casino, or specialized stores such as Darty, Conforama
- **For sports stuff**: decathlon (tram line 1 stop Odysseum or bus line 15 direction Odysseum), Intersport, go sport ...
- **For school supplies**: supermarkets (mentioned above)
- **For furniture**:
Used: www.leboncoin.fr , flea markets
New: IKEA (tram 1 direction Odysseum, stop Odysseum or bus line 15 direction Odysseum terminus Odysseum)
- **For dishes, tables, duvets, sheets...:**
 - Everything at 2€: (towards the prefecture, in front of the main post office: line 06, stop Peyrou arc-de-triomphe then walk 7 minutes to the comedy)
 - IKEA (NB: ask for the IKEA family card to get more discounts)
 - Supermarkets

4.2 PERSONAL ASSISTANCE

4.2.1 FREE PSYCHOLOGICAL CONSULTATION - LA GAILLARDE

By a clinical psychologist, by appointment, every Thursday from 1pm to 7pm (and by phone or video call on other days). **Location**: **Gaillarde campus behind building 2**. Make an appointment by SMS or email: Tel/SMS: 06 87 20 21 03 - email: magalie.grand@supagro.fr

4.2.2 TRAINING: PSC1

It is a first aid training that lasts one day, Saturday or Sunday. You will learn the basics to rescue people in distress at any time. Contact Ms Elisabeth Mutel by email (elisabeth.mutel@supagro.fr) for more information!!!!

4.2.3 SERVICES SOCIAUX

Assistante sociale - Service social du CROUS : prendre rendez-vous auprès du secrétariat au téléphone suivant : 04-67-41-50-28 (adresse : 2 rue Monteil) et par mail (traitement très rapide), en précisant : Nom et Prénom, date de naissance, lieu, secteur d'étude, objet de la demande et votre N° de portable : service.social@crous-montpellier.fr.

Il peut vous aider à obtenir plusieurs types d'aides financière :

- Les Aides Spécifiques d'Allocations Ponctuelles (ASAP)
- Le Fonds de Solidarité et de Développement des Initiatives Étudiantes (FSDIE)

Aides financières étudiants internationaux - Site Internet de l'Institut Agro Montpellier : <https://www.institut-agro-montpellier.fr/bourses-destination-des-etudiants-etrangers>

CAF - (caisse d'allocations familiales) : <http://www.caf.fr> (Montpellier : 139, avenue de Lodève, 34943 Montpellier cedex 9) et par téléphone : 0820 25 34 20 (0,112 € la 1ère mn puis 0,118 € les suivantes). Joindre un conseiller Caf : du lundi au vendredi de 9 h à 16 h, sans interruption.

CROUS Montpellier – Logement étudiants : 2 rue Monteil – 04.67.41.50.00.

SAEC propose un accueil personnalisé (www.saiec.fr). Il est utile pour les documents administratifs : renouvellement de titre de séjour, visa de retour, logement, etc.

Médecins du Monde : 18 Rue Henri Dunant, 34090 Montpellier - Tél. : 04 99 23 27 17. Site : http://www.le-site-de.com/horaires/medecins-du-monde_9780.html

Les Restaurants du Cœur – 4 rue des Aconits Tél. 04 67 75 68 70 (mardi, jeudi, vendredi 9h-11h) ou 115 rue Danton (lun, mar, jeu, ven de 9h à 11h)

À la cité Saint Gely , Maison pour tous François de Malherbe Avenue Albert Samain 34070 Montpellier 04 67 27 22 30 distribution lundi et jeudi de 14 à 17h, le mardi et mercredi de 9h à 12h.

Secours populaire – 119 av St-André-de-Novigens Tél : 09.62.29.51.99 (mardi et jeudi 14-17h) Distribution de colis alimentaires gratuits, mardi et jeudi. Épicerie solidaire à prix modiques pour ceux qui restent financièrement précaires. Friperie : vêtements peu chers en bon état.

4.2.3 SOCIAL SERVICES

Social worker - Social Service of the CROUS: make an appointment with the secretariat at the following telephone: 04-67-41-50-28 (address: 2 rue Monteil) and by email (very fast processing), specifying: Name and Surname, date of birth, place, sector of study, subject of the request and your mobile number: service.social@crous-montpellier.fr.

It can help you obtain several types of financial assistance:

1. Specific Aid for One-Off Allowances (ASAP)
2. The Solidarity and Development Fund for Student Initiatives (FSDIE)

International Student Financial Aid - Institut Agro Montpellier website : <https://www.institut-agro-montpellier.fr/bourses-destination-des-etudiants-etrangers>

CAF - (family allowance fund): <http://www.caf.fr> (Montpellier: 139, avenue de Lodève, 34943 Montpellier cedex 9) and by phone: 0820 25 34 20 (0,112 € the 1st minute then 0,118 € the following). Contact a Caf advisor: Monday to Friday from 9 a.m. to 4 p.m., without interruption.

CROUS Montpellier – Student accommodation: 2 rue Monteil – 04.67.41.50.00.

SAEC offers a personalized welcome (www.saiec.fr). It is useful for administrative documents: renewal of residence permit, return visa, accommodation, etc.

Doctors of the World: 18 Rue Henri Dunant, 34090 Montpellier - Tel.: 04 99 23 27 17. Site: http://www.le-site-de.com/horaires/medecins-du-monde_9780.html

Les Restaurants du Cœur – 4 rue des Aconits Tel. 04 67 75 68 70 (Tuesday, Thursday, Friday 9am-11am) or 115 rue Danton (Mon, Tue, Thu, Fri from 9am to 11am)

At the city saint Gely, Maison pour tous François de Malherbe Avenue Albert Samain 34070 Montpellier 04 67 27 22 30 distribution Monday and Thursday from 14 to 17h, Tuesday and Wednesday from 9h to 12h.

Secours populaire – 119 av St-André-de-Novigens Tel: 09.62.29.51.99 (Tuesday and Thursday 14-17h) Distribution of free food parcels, Tuesday and Thursday. Solidarity grocery at low prices for those who remain financially precarious. Thrift store: inexpensive clothes in good condition.

4.3 DES SITES POUVANT T'ÊTRE UTILES

- Pour toutes autres informations (médecin, dentiste, services...) tu peux aller sur <http://www.pagesjaunes.fr/>
- Pour trouver un itinéraire :
 - <http://www.viamichelin.fr/>
 - <http://www.google.fr/Maps>
 - <http://www.tam-voyages.com/> et clique sur « Votre itinéraire »
- En cas d'urgence, il faut appeler :
 - Gendarmerie : 04 67 54 61 11
 - Police nationale : 17
 - Sapeurs-pompiers : 18 ou 112
 - SOS Médecins : 04 67 72 22 15
 - Urgences médicales / Samu : 15
 - Urgences sociales : 115
 - Centre antipoison : 04 91 75 25 25 ou 04 61 49 33 33 ou 15
 - CHU / CHR : 04 67 33 67 33

**Bienvenue à
Montpellier !!!!!**

4.3 SITES THAT MAY BE USEFUL TO YOU

- For all other information (doctor, dentist, services ...) you can go to <http://www.pagesjaunes.fr/>
- To find an itinerary:
 - <http://www.viamichelin.fr/>
 - <http://www.google.fr/Maps>
 - <http://www.tam-voyages.com/> and click on "Your itinerary"
- In case of emergency, call:
 - Gendarmerie : 04 67 54 61 11
 - National Police: 17
 - Firefighters: 18 or 112
 - SOS Doctors : 04 67 72 22 15
 - Medical emergencies / Samu: 15
 - Social emergencies: 115
 - Poison control center: 04 91 75 25 25 or 04 61 49 33 33 or 15
 - CHU / CHR : 04 67 33 67 33

**Welcome to
Montpellier!!!!**